

***PARTICIPACIÓN
POLÍTICA DE LAS
MUJERES EN
REPÚBLICA
DOMINICANA***

LA CIUDADANÍA DE LA MUJER **DOMINICANA**

1844 – Fundación de la República. Con esta los hombres adquieren sus derechos ciudadanos. Debían ser empleado del Estado o militar, propietario de bienes productivos ya fuese en el área rural o urbana, ser maestro de ciencia o arte.

1865 – Todos los hombres adquieren el derecho a elegir y ser elegidos

1923 – Militares y policías pierden el derecho al voto

OBSTÁCULOS Y RETOS QUE ENFRENTAN LAS MUJERES PARA SU PARTICIPACIÓN

- **Concepción patriarcal de que la mujer está limitada al espacio privado, el espacio de la familia, el hogar y que la vida pública, del poder, de la toma de decisiones es de exclusividad de los hombres.**
- **Las barreras de orden estructural que ellas pretendían derribar las colocaban fuera del espacio público dominado por los hombres.**

El problema es que esperamos
que la mujer trabaje cómo si no
tuviese hijos

y críen como si no tuviesen que
trabajar.

descripción gráfica total...

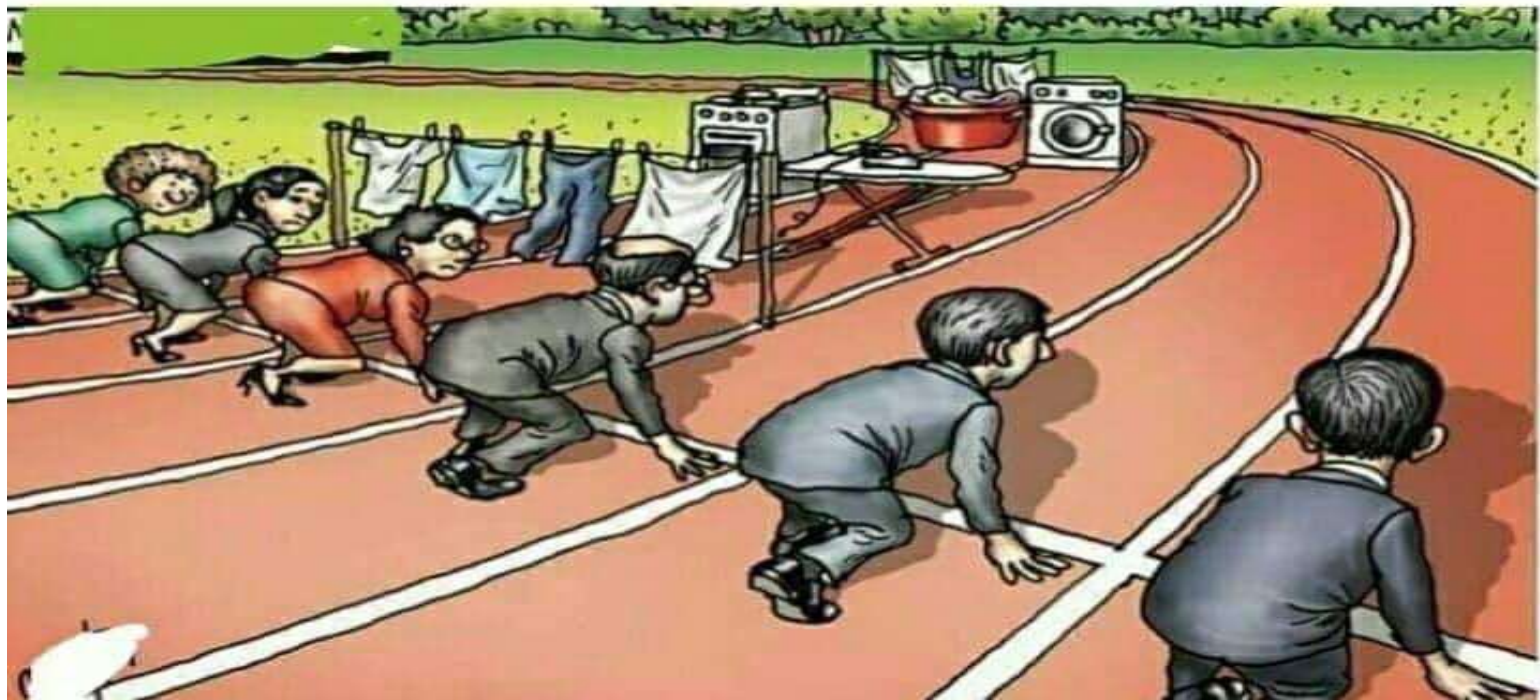

LAS SUFRAGISTAS

ACCIÓN FEMINISTA DOMINICANA

- **1931 se crea la Acción Feminista Dominicana, dirigida por Consuelo González y Abigail Mejía**
- ***Las sufragistas*, impulsoras del voto de la mujer: Abigail Mejía, Celeste Woss y Gil, Delia Weber, María Patín Pichardo, Gladys de los Santos Noboa, Petronila Angélica Gómez, Livia Veloz, Carmen González de Peynado, Mercedes Laura Aguiar, Patria Mella e Isabel Amechezurra de Pellerano, entre otras.**
- ***La Acción Feminista Dominicana* mantenía contacto con sociedades políticas de mujeres de diferentes países: Estados Unidos de América, Puerto Rico, Portugal, Cuba, Argentina, Perú, Uruguay, Francia, Bélgica, Haití.**

VOTO DE ENSAYO DE LA MUJER

Esa organización logra que en el año 1934 se organizara un “Voto de ensayo de la mujer dominicana”.

“De acuerdo con el Decreto No. 8588... las mujeres dominicanas concurrieron el 16 de mayo a las votaciones generales, de ensayo, expresando en las urnas destinadas al efecto, sus convicciones sobre el sufragio. En las boletas rezaba, en párrafos separados el siguiente texto: Voto porque sea reformada la Constitución del Estado en el sentido de otorgar a las mujeres dominicanas el derecho de elegir y ser elegidas. Voto porque no sea reformada la Constitución del Estado en el sentido de otorgar a las mujeres dominicanas el derecho de elegir y ser elegidas...”

(Fémina, año XII, No. 166, 1934, citado por la Secretaría de Estado de la Mujer en informativo, 8 de marzo, 2004)

VOTO DE ENSAYO

En esa acción participaron 96,247 mujeres demandando su derecho al sufragio.

A consecuencia de esto en el año 1940 se promulga la Ley 390, mediante la cual la mujer adquiere plena capacidad de los Derechos Civiles.

En el 1942, la mujer ejerce por primera vez su derecho al sufragio.

PRIMERAS MUJERES ELECTAS

1942 – Se eligen dos mujeres diputadas y una senadora

1947 – Se elige una diputada

1952 – Se eligen tres diputadas y tres senadoras

1957 – Se elige una diputada y dos senadoras

“Esta participación de las mujeres permitió a Trujillo garantizarse un importante apoyo de las mujeres mediante su representación figurativa en los órganos parlamentarios” (Jacqueline Jiménez)

PARTICIPACIÓN POLÍTICA DE LAS MUJERES

- **1960 - Algunos partidos contaban con “Ramas Femeninas”, como fue el Movimiento Revolucionario 14 de Junio, La Unión Cívica Nacional y el Partido Revolucionario Dominicano.**

OBSTÁCULOS Y RETOS QUE ENFRENTAN LAS MUJERES PARA SU PARTICIPACIÓN

- **Los organismos de dirección de los partidos, integrados casi todos por hombres, decidían que debían hacer las mujeres, asignándoles tareas de poca trascendencia “Que poco contribuían a ensanchar los conocimientos, la conciencia y el desarrollo político de estas” (Hernández, Ángela)**
- **La participación de la mujer en los movimientos políticos contribuyó a desarrollar una conciencia crítica sobre su función como ente político y de los niveles de marginación a que estaba sometida.**

PARTICIPACIÓN POLÍTICA DE LAS MUJERES

- **1962 - Federación de Mujeres Dominicanas.**
- **En el 1962 se da un caso particular, Josefina Padilla fue candidata a la Vicepresidencia de la República.**

GUERRA DE ABRIL DEL 1965 Y LA PARTICIPACIÓN DE LAS MUJERES

- **Altagracia Lora (Picky), Mercedes Ramírez (La Rubia), Sagrada Bujosa, Brunilda Amaral, Aniana Vargas, Teresa Espinal, Magaly Pineda.**
- **Lourdes Contreras, Leopoldina Restituyo, Consuelo Despradel, Margarita Cordero, Cándida Oviedo, Gladys Borrell (La Coronela), Altagracia del Orbe, Ivelise Acevedo, entre muchas otras.**

OBSTÁCULOS Y RETOS QUE ENFRENTAN LAS MUJERES PARA SU PARTICIPACIÓN

- **Asumieron roles desde escribir cartas, buscar comida, cocinar, llevar mensajes, empuñar un arma, ir al frente de la guerra, entrenar a los hombres en el uso de las armas, cargar y descargar armas.**
- **Estas mujeres sentían que podían hacer el trabajo de cualquier hombre y así lo hicieron. Su participación en la guerra fue también una oportunidad para verse en una dimensión diferente.**
- **“...abril fue una revelación de las potencialidades personales, como también de que el mundo se extendía más allá de lo doméstico y aún de la interpretación teórica esquemática de las cosas” (Cordero: 1985; 24)**



Las mujeres
fueron también
abnegadas combatientes







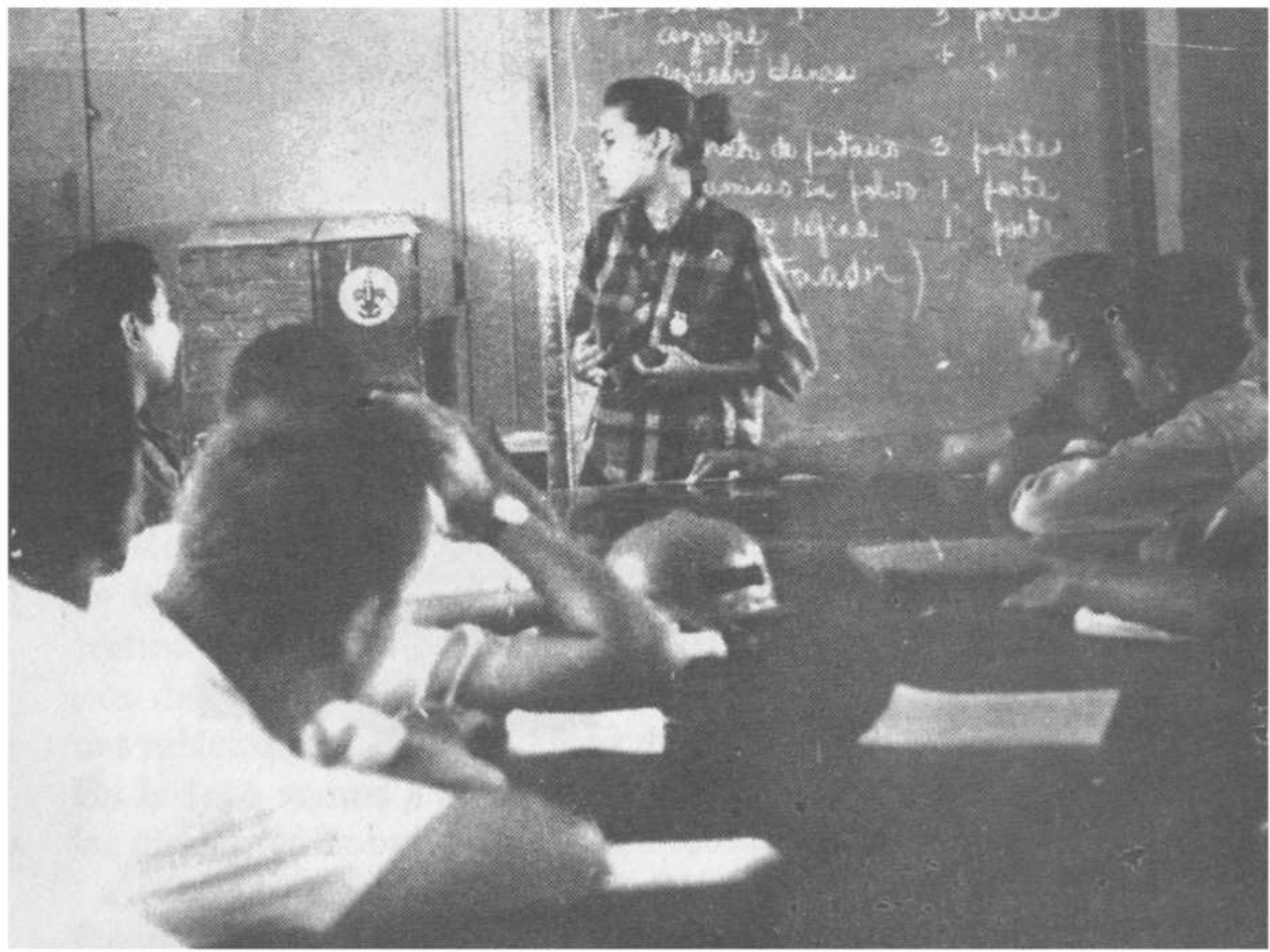

CUOTA DE PARTICIPACIÓN POLÍTICA DE LAS MUJERES

- **La cuota de participación política de las mujeres es considerada como una acción afirmativa o discriminación positiva, porque se refiere a un conjunto de acciones, medidas o normas que se ponen en ejecución de parte de instituciones públicas o privadas, con el objetivo de mejorar la situación de las mujeres en la política por su baja representación en los órganos del Estado.**
- **Busca ante todo disminuir la desigualdad de participación de las mujeres frente a los hombres.**

ASPECTOS QUE CONTRIBUYERON A LA DEFINICIÓN DE CUOTAS DE PARTICIPACIÓN POLÍTICA PARA LAS MUJERES

- **Declaración de las Naciones Unidas de la “Década de la Mujer 1975-1985”.**
- **Declaración de Atenas en el 1992 “Mujeres al Poder”**
- **IV Conferencia Mundial sobre la Mujer, en Beijing 1995.**

ASPECTOS QUE CONTRIBUYERON A LA DEFINICIÓN DE CUOTAS DE PARTICIPACIÓN POLÍTICA PARA LAS MUJERES

Que denunciaban las conferencias:

- **La baja representación y participación de las mujeres en los mecanismos de toma de decisión constituía no sólo una discriminación de género, sino también una contradicción con la propia democracia.**
- **Se hacía un llamado a los países a adoptar medidas en los sistemas electorales y a los partidos políticos a integrar a las mujeres en la misma proporción y categoría que los hombres en los cargos públicos electivos y no electivo.**

LA DEMOCRACIA TIENE TRES GRANDES DIMENSIONES:

- **Participación:** incorporación de la ciudadanía al proceso político.
- **Representación:** Sistema mediante el cual los votos se convierten en escaño y se crean mecanismos de toma de decisión a través de la representación.
- **Gobernabilidad:** Capacidad de ejecutoria y legitimidad de la gestión gubernamental.

PARTICIPACIÓN DE LA MUJER EN LOS CARGOS PÚBLICOS EN RD

| Institución | Hombres | Mujeres |
|--|----------------|----------------|
| Ministerios | 20 | 3 |
| Viceministerios | 116 | 32 |
| Descentralizadas | 86 | 14 |
| Gobernación provincial | 26 | 5 |
| (Fuente: Ministerio de la Mujer, 2019) | | |

CUOTA DE PARTICIPACIÓN POLÍTICA DE LAS MUJERES EN AMÉRICA LATINA

| Países | Año | % | Países | Año | % |
|--------------------------------|------|----|----------------------|------|-------|
| Argentina | 1991 | 30 | Honduras | 1996 | 30 |
| Bolivia | 1997 | 30 | | 2000 | 30* |
| | 2009 | 50 | México | 2008 | 40 |
| Brasil | 1997 | 25 | Panamá | 1997 | 30 |
| | 2000 | 30 | Paraguay | 1996 | 20 |
| | 2006 | 40 | | 1997 | 25 |
| Costa Rica | 1997 | 20 | Perú | 2000 | 30 |
| | 2000 | 30 | Venezuela | 2008 | 50 |
| | 2009 | 50 | República Dominicana | 1997 | 25 |
| Ecuador | 2006 | 45 | | 2002 | 33 |
| | 2008 | 50 | | 2019 | 40/60 |
| (Fuente: PNUD, JCE, TSE, 2018) | | | | | |

LA CUOTA DE PARTICIPACIÓN DE LAS MUJERES EN RD

- **En el 1997 fue modificada la Ley Electoral, estableció en su artículo 68 una cuota de un 25% para la elección de mujeres en la Cámara Baja y en las Regidurías. (Ley 275-97**
- **2000 - Se logra una nueva modificación, con la Ley 12-2000 se establece una cuota de un 33% para para la elección de mujeres en la Cámara Baja y para las Regidurías.**
- **Para la Sindicatura con la Ley 13-2000, un 50%, con la modalidad de que si un hombre va de candidato a la sindicatura una mujer debe ser la vice sindica o viceversa.**
- **La representación proporcional no existe en el Senado. La elección se hace mediante mayoría simple uninominal, a razón de un senador o senadora por cada provincia.**

OBSTÁCULOS Y RETOS QUE ENFRENTAN LAS MUJERES PARA SU PARTICIPACIÓN

- **Se aplica la cuota como si fuera un máximo y está establecida como un mínimo.**
- **En el monitoreo a las convenciones de los partidos mayoritarios, llevado a cabo por Participación Ciudadana, se llegó a observar como dirigentes de base les decían a las y los votantes que, para cumplir con la cuota de las mujeres, sólo tenían que marcar una sola candidata por cada dos hombres. Cuando en realidad se podían marcar todas las propuestas sólo de mujeres, si así lo decidía él o la votante.**

Mujeres en Cargos Electivos 1970- 2016

| Años | Total electos/as | Mujeres electas | % | Años | Total electos/as | Mujeres electas | % |
|--------|------------------|-----------------|------|------------------------|------------------|-----------------|------|
| Senado | | | | Cámara de Diputados/as | | | |
| 1970 | 27 | 4 | 14.8 | 1970 | 74 | 3 | 4.1 |
| 1974 | 27 | 3 | 11.1 | 1974 | 91 | 13 | 14.3 |
| 1978 | 27 | 2 | 7.4 | 1978 | 91 | 12 | 13.2 |
| 1982 | 27 | 1 | 3.7 | 1982 | 120 | 8 | 6.7 |
| 1986 | 30 | 1 | 3.3 | 1986 | 120 | 9 | 7.5 |
| 1990 | 30 | 0 | 0 | 1990 | 120 | 14 | 11.7 |
| 1994 | 30 | 1 | 3.3 | 1994 | 120 | 15 | 12.5 |
| 1998 | 30 | 2 | 6.7 | 1998 | 149 | 24 | 16.1 |
| 2002 | 32 | 2 | 6.3 | 2002 | 150 | 35 | 16 |
| 2006 | 32 | 2 | 6.2 | 2006 | 178 | 35 | 19.7 |
| 2010 | 32 | 3 | 9.4 | 2010 | 183 | 38 | 20.8 |
| 2016 | 32 | 3 | 9.4 | 2016 | 190 | 53 | 27.8 |

Mujeres en Cargos Electivos 1970 - 2016

| Alcaldías | | | | Regidurías | | | |
|-----------|------------------|-----------------|------|------------|------------------|-----------------|------|
| Años | Total electos/as | Mujeres electas | % | Años | Total electos/as | Mujeres electas | % |
| 1970 | 78 | 1 | 1.3 | 1970 | 423 | 33 | 7.8 |
| 1974 | 78 | 1 | 1.3 | 1974 | 453 | 48 | 10.6 |
| 1978 | 84 | 0 | 0 | 1978 | 484 | 61 | 12.6 |
| 1982 | 94 | 2 | 2.1 | 1982 | 584 | 23 | 3.9 |
| 1986 | 99 | 4 | 4 | 1986 | 617 | 39 | 6.3 |
| 1990 | 103 | 5 | 4.9 | 1990 | 625 | 64 | 10.2 |
| 1994 | 107 | 5 | 4.7 | 1994 | 648 | 93 | 14.4 |
| 1998 | 115 | 2 | 1.7 | 1998 | 756 | 193 | 25.5 |
| 2002 | 125 | 9 | 7.2 | 2002 | 787 | 225 | 28.5 |
| 2006 | 151 | 18 | 12 | 2006 | 963 | 262 | 27.2 |
| 2010 | 155 | 12 | 7.74 | 2010 | 1,149 | 382 | 33.2 |
| 2016 | 158 | 19 | 12.0 | 2016 | 1,164 | 375 | 32.2 |

OBSTÁCULOS Y RETOS QUE ENFRENTAN LAS MUJERES PARA SU PARTICIPACIÓN

- **Las oportunidades de las mujeres de lograr ser elegidas no son iguales a la de los hombres, pues ellas son colocadas, mayormente, en los lugares no ganables, aun cumpliendo la cuota.**
- **Muchas mujeres han testimoniado que cuando se postulan, los dirigentes del partido político local le aconsejan que no lo hagan, pues el mejor lugar para las mujeres es el hogar con su familia, que eso le podría traer problemas con su pareja, ya que tendrá que relacionarse con muchos hombres.**
- **Se han dado casos de mujeres que han sido electas Regidoras y en los Distritos Municipales y luego su partido las han obligado a renunciar para colocar a un hombre.**

GRÁFICO SOBRE LA PARTICIPACIÓN DE LAS MUJERES EN CARGOS ELECTIVOS - 1970 - 2016

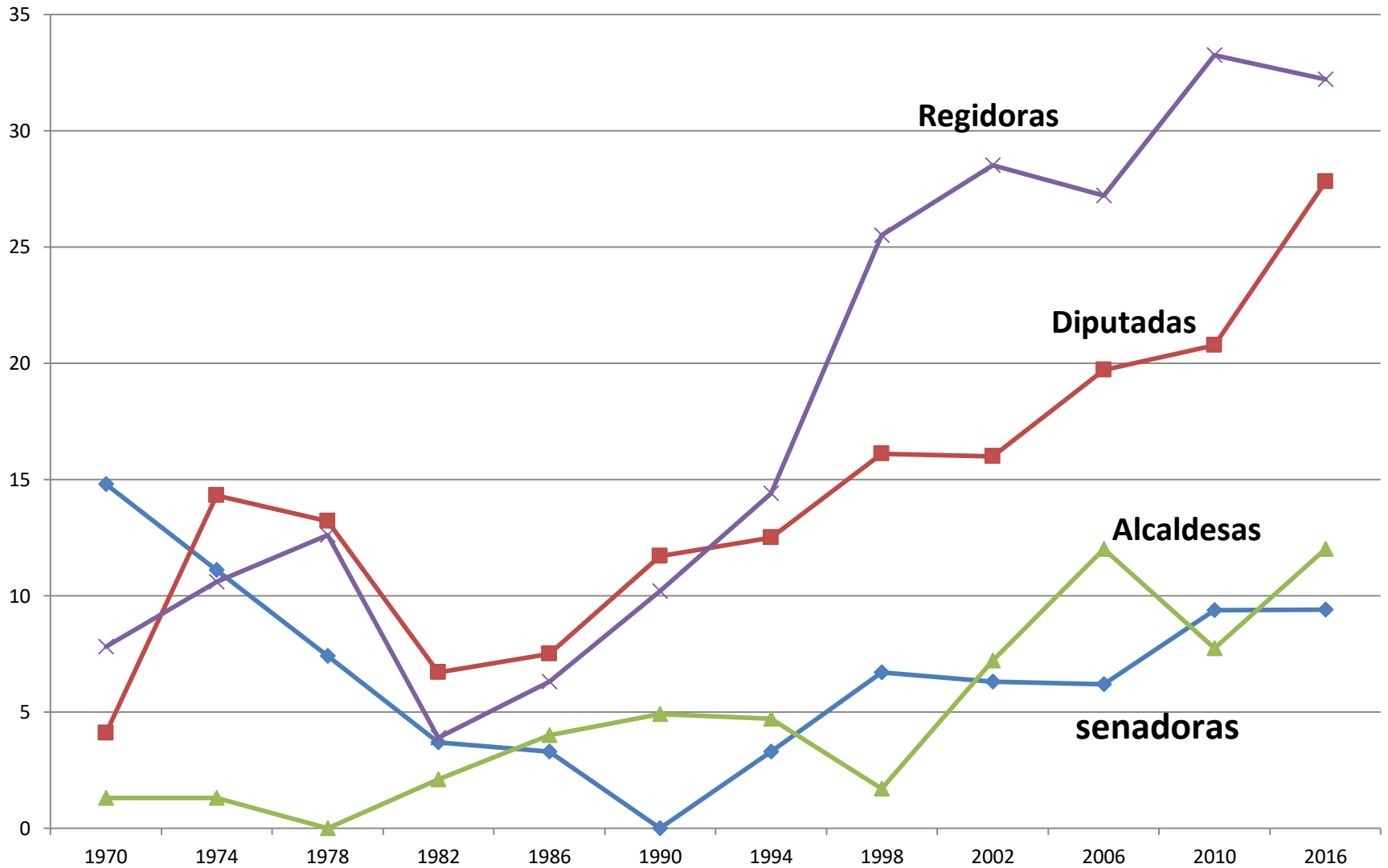

PORCENTAJE DE MUJERES EN CÁMARAS BAJAS O ÚNICAS EN AMÉRICA LATINA - 2017

| Países | % | Países | % |
|----------------------|------|--------------------------------|------|
| Bolivia | 53.1 | Honduras | 25.8 |
| Cuba | 48.9 | Venezuela | 22.2 |
| Nicaragua | 45.7 | Uruguay | 20.2 |
| México | 42.6 | Colombia | 18.7 |
| Argentina | 39.9 | Panamá | 18.3 |
| Ecuador | 38 | Chile | 15.8 |
| Costa Rica | 35.1 | Paraguay | 13.8 |
| El Salvador | 32.1 | Guatemala | 12.7 |
| República Dominicana | 27.8 | Brasil | 10.7 |
| Perú | 27.7 | (Fuente: PNUD, JCE, TSE, 2018) | |

**«Los resultados de las investigaciones y encuestas realizadas en el país sugieren que la baja representación de las mujeres en los puestos de elección popular y en funciones de dirección en la gestión pública y privada están motivadas más por las condicionantes de género que prevalecen en la estructura de poder que a la aceptación y validación de los liderazgos y las capacidades de las mujeres por parte de la ciudadanía»
(Isis Duarte)**

MUCHAS GRACIAS